



## 平成28年3月期 決算短信〔日本基準〕(連結)

平成28年5月10日  
上場取引所 東

上場会社名 株式会社 東和銀行  
コード番号 8558 URL <http://www.towabank.co.jp>

代表者 (役職名) 代表取締役頭取

(氏名) 吉永 國光

問合せ先責任者 (役職名) 財務経理部長

(氏名) 橋本 政美

TEL 027-234-1111

定時株主総会開催予定日 平成28年6月28日

配当支払開始予定日

平成28年6月29日

有価証券報告書提出予定日 平成28年6月29日

特定取引勘定設置の有無

無

決算補足説明資料作成の有無 : 有

決算説明会開催の有無 : 無

(百万円未満、小数点以下第1位未満切捨て)

### 1. 平成28年3月期の連結業績(平成27年4月1日～平成28年3月31日)

#### (1) 連結経営成績

(%表示は対前期増減率)

|        | 経常収益   |      | 経常利益   |       | 親会社株主に帰属する当期純利益 |       |
|--------|--------|------|--------|-------|-----------------|-------|
|        | 百万円    | %    | 百万円    | %     | 百万円             | %     |
| 28年3月期 | 41,132 | △5.7 | 10,690 | △13.1 | 8,158           | △34.4 |
| 27年3月期 | 43,622 | 2.5  | 12,313 | △0.6  | 12,440          | △3.6  |

(注) 包括利益 28年3月期 11,130百万円 (△41.8%) 27年3月期 19,154百万円 (55.5%)

|        | 1株当たり当期純利益 | 潜在株式調整後1株当たり<br>当期純利益 | 自己資本当期純利<br>益率 | 総資産経常利益率 | 経常収益経常利益<br>率 |
|--------|------------|-----------------------|----------------|----------|---------------|
|        | 円 銭        | 円 銭                   | %              | %        | %             |
| 28年3月期 | 20.80      | 11.69                 | 5.7            | 0.5      | 25.9          |
| 27年3月期 | 33.64      | 17.15                 | 9.6            | 0.6      | 28.2          |

(参考) 持分法投資損益 28年3月期 一百万円 27年3月期 一百万円

#### (2) 連結財政状態

|        | 総資産       | 純資産     | 自己資本比率 | 1株当たり純資産 | 連結自己資本比率<br>(国内基準) |
|--------|-----------|---------|--------|----------|--------------------|
|        | 百万円       | 百万円     | %      | 円 銭      | %                  |
| 28年3月期 | 2,166,077 | 147,532 | 6.7    | 303.08   | 11.03              |
| 27年3月期 | 2,060,418 | 137,597 | 6.6    | 276.42   | 10.87              |

(参考) 自己資本 28年3月期 147,035百万円 27年3月期 137,185百万円

(注) 「自己資本比率」は、(期末純資産の部合計－期末新株予約権－期末非支配株主持分)を期末資産の部合計で除して算出しております。  
「連結自己資本比率(国内基準)」は、「銀行法第14条の2の規定に基づき、銀行がその保有する資産等に照らし自己資本の充実の状況が  
適当であるかどうかを判断するための基準(平成18年金融庁告示第19号)」に基づき算出しております。

#### (3) 連結キャッシュ・フローの状況

|        | 営業活動によるキャッシュ・フロー | 投資活動によるキャッシュ・フロー | 財務活動によるキャッシュ・フロー | 現金及び現金同等物期末残高 |
|--------|------------------|------------------|------------------|---------------|
|        | 百万円              | 百万円              | 百万円              | 百万円           |
| 28年3月期 | 89,507           | △42,280          | △1,252           | 154,531       |
| 27年3月期 | 99,831           | △27,873          | △2,352           | 108,541       |

### 2. 配当の状況

|            | 年間配当金  |        |        |      |      | 配当金総額<br>(合計) | 配当性向<br>(連結) | 純資産配当<br>率(連結) |
|------------|--------|--------|--------|------|------|---------------|--------------|----------------|
|            | 第1四半期末 | 第2四半期末 | 第3四半期末 | 期末   | 合計   |               |              |                |
|            | 円 銭    | 円 銭    | 円 銭    | 円 銭  | 円 銭  | 百万円           | %            | %              |
| 27年3月期     | —      | 0.00   | —      | 2.00 | 2.00 | 735           | 5.9          | 0.7            |
| 28年3月期     | —      | 0.00   | —      | 2.00 | 2.00 | 735           | 9.6          | 0.6            |
| 29年3月期(予想) | —      | 0.00   | —      | 2.00 | 2.00 |               | 13.3         |                |

(注) 上記「配当の状況」は、普通株式に係る配当の状況です。当行が発行する普通株式と権利関係の異なる種類株式(非上場)の配当の状況については、「種類株式の配当の状況」をご覧ください。

### 3. 平成29年3月期の連結業績予想(平成28年4月1日～平成29年3月31日)

(%表示は、通期は対前期、四半期は対前年同四半期増減率)

|           | 経常利益  |       | 親会社株主に帰属する当期純利益 |       | 1株当たり当期純利益 |
|-----------|-------|-------|-----------------|-------|------------|
|           | 百万円   | %     | 百万円             | %     | 円 銭        |
| 第2四半期(累計) | 4,000 | △13.8 | 3,000           | △22.5 | 8.15       |
| 通期        | 8,000 | △25.1 | 6,000           | △26.4 | 15.03      |

※ 注記事項

(1) 期中における重要な子会社の異動(連結範囲の変更を伴う特定子会社の異動) : 無

(2) 会計方針の変更・会計上の見積りの変更・修正再表示

- ① 会計基準等の改正に伴う会計方針の変更 : 有  
 ② ①以外の会計方針の変更 : 無  
 ③ 会計上の見積りの変更 : 無  
 ④ 修正再表示 : 無

(注)詳細は、添付資料12ページ「5. 連結財務諸表(5)連結財務諸表に関する注記事項(会計方針の変更)」をご覧ください。

(3) 発行済株式数(普通株式)

|                     |        |               |        |               |
|---------------------|--------|---------------|--------|---------------|
| ① 期末発行済株式数(自己株式を含む) | 28年3月期 | 371,802,733 株 | 27年3月期 | 371,802,733 株 |
| ② 期末自己株式数           | 28年3月期 | 3,807,753 株   | 27年3月期 | 3,997,993 株   |
| ③ 期中平均株式数           | 28年3月期 | 367,954,759 株 | 27年3月期 | 354,477,366 株 |

(参考)個別業績の概要

1. 平成28年3月期の個別業績(平成27年4月1日～平成28年3月31日)

(1) 個別経営成績

(%表示は対前期増減率)

|        | 経常収益   |      | 経常利益   |       | 当期純利益  |       |
|--------|--------|------|--------|-------|--------|-------|
|        | 百万円    | %    | 百万円    | %     | 百万円    | %     |
| 28年3月期 | 37,973 | △6.7 | 10,543 | △14.3 | 8,107  | △34.9 |
| 27年3月期 | 40,723 | 3.5  | 12,312 | 2.8   | 12,459 | △1.6  |

|        | 1株当たり当期純利益 | 潜在株式調整後1株当たり当期純利益 |
|--------|------------|-------------------|
|        | 円 銭        | 円 銭               |
| 28年3月期 | 20.66      | 11.62             |
| 27年3月期 | 33.69      | 17.17             |

(2) 個別財政状態

|        | 総資産       | 純資産     | 自己資本比率 | 1株当たり純資産 | 単体自己資本比率<br>(国内基準) |
|--------|-----------|---------|--------|----------|--------------------|
|        | 百万円       | 百万円     | %      | 円 銭      | %                  |
| 28年3月期 | 2,163,311 | 146,050 | 6.7    | 299.81   | 10.92              |
| 27年3月期 | 2,058,026 | 136,257 | 6.6    | 273.42   | 10.76              |

(参考) 自己資本 28年3月期 145,832百万円 27年3月期 136,079百万円

(注)「自己資本比率」は、(期末純資産の部合計－期末新株予約権)を期末資産の部合計で除して算出しております。  
 「単体自己資本比率(国内基準)」は、「銀行法第14条の2の規定に基づき、銀行がその保有する資産等に照らし自己資本の充実の状況が適当であるかどうかを判断するための基準(平成18年金融庁告示第19号)」に基づき算出しております。

2. 平成29年3月期の個別業績予想(平成28年4月1日～平成29年3月31日)

(%表示は、通期は対前期、四半期は対前年同四半期増減率)

|           | 経常利益  |       | 当期純利益 |       | 1株当たり当期純利益 |
|-----------|-------|-------|-------|-------|------------|
|           | 百万円   | %     | 百万円   | %     | 円 銭        |
| 第2四半期(累計) | 4,000 | △12.8 | 3,000 | △22.6 | 8.15       |
| 通期        | 8,000 | △24.1 | 6,000 | △25.9 | 15.03      |

※ 監査手続の実施状況に関する表示

この決算短信は金融商品取引法に基づく監査手続の対象外であり、この決算短信の開示時点において、金融商品取引法に基づく連結財務諸表および財務諸表の監査手続は終了していません。

※ 業績予想の適切な利用に関する説明、その他特記事項

- 本資料に記載されている業績見通し等の将来に関する記述は、当社が現在入手している情報及び合理的であると判断する一定の前提に基づいており、その達成を当社として約束する趣旨のものではありません。また、実際の業績等は様々な要因により大きく異なる可能性があります。
- 決算補足説明資料は、決算短信に添付しております。

・種類株式の配当の状況

普通株式と権利関係の異なる種類株式に係る1株当たり配当金の内訳及び配当金総額は以下のとおりです。

| 第二種優先株式        | 1株当たり配当金 |        |        |       |       | 配当金総額<br>(合計) |
|----------------|----------|--------|--------|-------|-------|---------------|
|                | 第1四半期末   | 第2四半期末 | 第3四半期末 | 期末    | 合計    |               |
|                | 円        | 円      | 円      | 円     | 円     | 百万円           |
| 27年3月期         | —        | 0.000  | —      | 2.940 | 2.940 | 514           |
| 28年3月期         | —        | 0.000  | —      | 2.868 | 2.868 | 501           |
| 29年3月期<br>(予想) | —        | 0.000  | —      | 2.668 | 2.668 |               |

(注) 1. 1株当たりの払込金額 200円

2. 1株当たり配当金の算定の基礎となる計数及び算式

(1) 27年3月期

①算式

配当金 = 1株当たりの払込金額 × (日本円TIBOR + 1.15%)

②日本円TIBOR

平成26年4月1日における日本円TIBOR(12ヶ月物) = 0.32000%

③発行済株式数

175,000,000株

(2) 28年3月期

①算式

配当金 = 1株当たりの払込金額 × (日本円TIBOR + 1.15%)

②日本円TIBOR

平成27年4月1日における日本円TIBOR(12ヶ月物) = 0.28364%

③発行済株式数

175,000,000株

(3) 29年3月期(予想)

①算式

配当金 = 1株当たりの払込金額 × (日本円TIBOR + 1.15%)

②日本円TIBOR

平成28年4月1日における日本円TIBOR(12ヶ月物) = 0.18364%

③発行済株式数

175,000,000株

○添付資料の目次

|                            | 頁  |
|----------------------------|----|
| 1. 経営成績・財政状態に関する分析         | 2  |
| (1) 経営成績に関する分析             | 2  |
| (2) 財政状態に関する分析             | 2  |
| (3) 利益配分に関する基本方針及び当期・次期の配当 | 2  |
| 2. 企業集団の状況                 | 3  |
| 3. 経営方針                    | 4  |
| (1) 経営の基本方針                | 4  |
| (2) 目標とする経営指標              | 4  |
| (3) 中長期的な経営戦略及び対処すべき課題     | 5  |
| 4. 会計基準の選択に関する基本的な考え方      | 5  |
| 5. 連結財務諸表                  | 6  |
| (1) 連結貸借対照表                | 6  |
| (2) 連結損益計算書及び連結包括利益計算書     | 7  |
| (3) 連結株主資本等変動計算書           | 9  |
| (4) 連結キャッシュ・フロー計算書         | 11 |
| (5) 連結財務諸表に関する注記事項         | 12 |
| (継続企業の前提に関する注記)            | 12 |
| (会計方針の変更)                  | 12 |
| (セグメント情報等)                 | 12 |
| (1株当たり情報)                  | 14 |
| (重要な後発事象)                  | 15 |
| 6. 個別財務諸表                  | 16 |
| (1) 貸借対照表                  | 16 |
| (2) 損益計算書                  | 18 |
| (3) 株主資本等変動計算書             | 19 |
| 7. その他                     | 21 |

○平成27年度 決算説明資料

1. 経営成績・財務状態に関する分析

(1) 経営成績に関する分析

当行グループは、平成27年4月からスタートした経営強化計画「プランフェニックスⅣ」に基づき、ビジネスモデルの中核である「TOWAお客様応援活動」に全役職員が一丸となって取り組んでまいりました。その結果、「プランフェニックスⅣ」の計画初年度となる平成27年度は、主要目標であるコア業務純益は計画を4億円上回る97億円、中小企業事業者向け貸出残高は、増加計画130億円を121億円上回る251億円増加の6,683億円、業務粗利益経費率(OHR)<sup>\*</sup>は計画比1.2%改善の61.52%と、主要項目において計画を上回り順調に推移いたしました。

また、業務執行に対する監査、監督を強化するためにコーポレートガバナンス・コードの趣旨に基づき、複数名の独立社外取締役による意思決定プロセスの透明性確保や外部評価委員会における経営施策の適切性の評価など、責任ある経営体制の確立に努めてまいりました。

当連結会計期間の主な項目の実績は、以下のとおりです。

経常収益は、前年同期比24億90百万円減少の411億32百万円となりました。

経常費用は、前年同期比8億67百万円減少の304億41百万円となりました。

当連結会計期間の経常利益は106億90百万円となり、親会社株主に帰属する当期純利益は81億58百万円となりました。

※ 業務粗利益経費率(OHR) = (経費－機械化関連費用) / 業務粗利益 × 100

(次期の見通し)

平成27年度のがわが国経済は、新興国経済の減速や原油価格下落の影響などから、輸出・生産面に鈍さが見られるものの、緩やかな回復基調を続けました。その中で、日本銀行は、平成28年1月29日、2%の物価安定の目標を早期に実現するために、「マイナス金利付き量的・質的金融緩和」の導入を決定しました。

このような経営環境を踏まえ、当行グループは、経営強化計画「プランフェニックスⅣ」に掲げる諸施策等を着実に実行することにより、計画通りの収益確保に努めてまいります。

平成29年3月期決算の連結業績予想については、経常利益は80億円、当期純利益は60億円と見込んでおります。

(業績予想については、現状での情報に基づいた判断及び予測に基づき算出した見通しであり、不確実性を含んでいます。また、今後の経営環境の変化等により、実際の業績が見通しの数値と大きく変わる可能性があります。)

(2) 財政状態に関する分析

① 預金

預金は、前年度末比374億円増加の1兆8,608億円となりました。

② 貸出金

貸出金は、前年度末比260億円増加の1兆3,516億円となりました。

③ 金融再生法開示債権比率

金融再生法開示債権比率は、前年度末比0.27ポイント上昇し、4.17%となりました。

④ 自己資本比率

平成28年3月末の連結自己資本比率は、速報値で11.03%となりました。

(3) 利益配分に関する基本方針及び当期・次期の配当

利益配分につきましては、銀行の公共的使命を念頭において、長期にわたる安定的な経営基盤の確保と企業体質の強化に努め、安定的な配当の継続を実施することを基本方針としております。配当時期につきましては、中間配当は実施せず期末配当に時期を統合しております。

なお、平成27年度の普通株式に対する配当につきましては、利益計上による内部留保の蓄積により、1株当たりの期末配当金を2円の予定としております。

また、次期以降につきましても、上記の基本方針に則り適切な利益配分を行ってまいります。

2. 企業集団の状況

当行グループは、当行及び連結子会社4社で構成され、銀行業を中心にリース業等の金融サービスの提供や、その他の業務を営んでおります。

当行グループの事業に関わる位置づけは次のとおりであります。なお、事業の区分は「連結財務諸表 注記事項」に掲げるセグメント区分と同一であります。

〔銀行業〕

当行の本店ほか支店、出張所において、預金業務、貸出業務、内国為替業務、外国為替業務等を行い、地域社会へ総合金融サービスを提供しております。

〔リース業〕

連結子会社の東和銀リース株式会社において、リース業務等の金融サービスを提供しております。

〔その他〕

連結子会社の東和信用保証株式会社が信用保証業務、東和カード株式会社がクレジットカード業務を行っております。なお、東和オフィス株式会社は、銀行業務補完の事務受託業務を行っていましたが、平成28年3月31日付けで解散し、現在清算手続き中です。

以上述べた事項を事業系統図によって示すと次のとおりです。

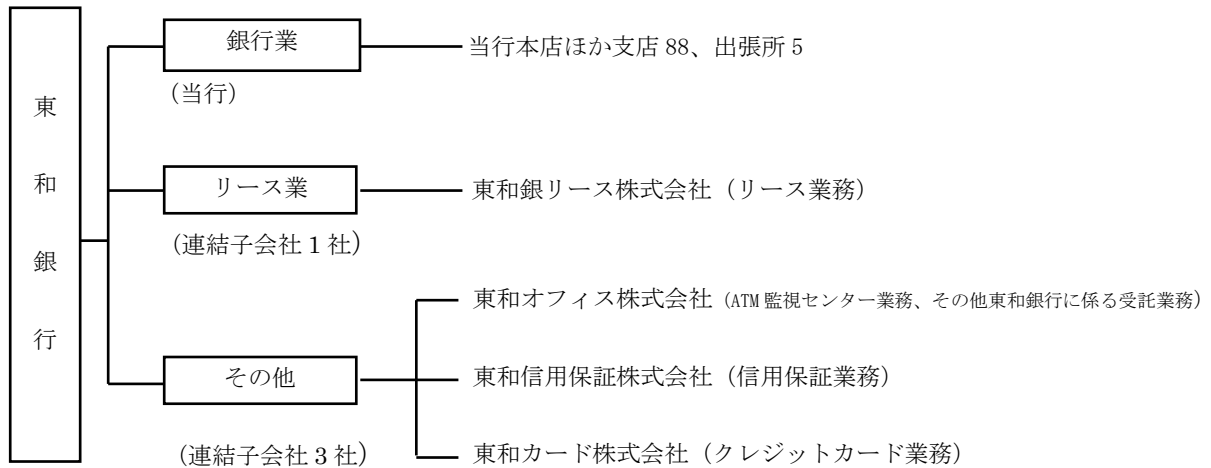

【関係会社の状況】  
(連結子会社)

| 名称             | 住所                | 資本金<br>又は出<br>資金<br>(百万円) | 主要な事業<br>の内容 | 議決権の所<br>有(又は被所<br>有)割合(%)  | 当行との関係内容      |      |                          |                        |      |
|----------------|-------------------|---------------------------|--------------|-----------------------------|---------------|------|--------------------------|------------------------|------|
|                |                   |                           |              |                             | 役員の兼任<br>等(人) | 資金援助 | 営業上の取引                   | 設備の賃貸借                 | 業務提携 |
| 東和オフィス<br>株式会社 | 群馬県<br>佐波郡<br>玉村町 | 20                        | その他          | 100.00<br>( - )<br>[ - ]    | 4<br>(1)      | -    | ATM監視業務等<br>委託取引<br>預金取引 | 提出会社より<br>建物の一部を<br>賃借 | -    |
| 東和信用保<br>証株式会社 | 群馬県<br>前橋市        | 495                       | その他          | 100.00<br>( - )<br>[ - ]    | 4<br>(1)      | -    | 預金取引<br>保証取引             | -                      | -    |
| 東和カード株<br>式会社  | 群馬県<br>前橋市        | 50                        | その他          | 47.05<br>(5.88)<br>[35.29]  | 5<br>(1)      | -    | 預金取引<br>融資取引<br>保証取引     | -                      | -    |
| 東和銀リース<br>株式会社 | 群馬県<br>前橋市        | 100                       | リース業         | 73.00<br>(35.00)<br>[20.00] | 4<br>(0)      | -    | 預金取引<br>融資取引<br>リース取引    | 提出会社より<br>建物の一部を<br>賃借 | -    |

- (注) 1. 「主要な事業の内容」欄には、セグメント情報に記載された名称を記載しております。  
 2. 上記関係会社のうち、有価証券報告書(又は有価証券届出書)を提出している会社はありません。  
 3. 上記関係会社のうち、連結財務諸表に重要な影響を与えている債務超過の状況に該当する会社はありません。  
 4. 「議決権の所有(又は被所有)割合」欄の( )内は子会社による間接所有の割合(内書き)、[ ]内は、「自己と出資、人事、資金、技術、取引等において緊密な関係があることにより自己の意思と同一の内容の議決権を行使すると認められる者」又は「自己の意思と同一の内容の議決権を行使することに同意している者」による所有割合(外書き)です。単位未満は切捨てしております。  
 5. 「当行との関係内容」の「役員の兼任等」欄の( )内は、当行の役員(内書き)です。  
 6. 東和オフィス株式会社は、平成28年3月31日付けで解散し、現在清算手続き中です。

3. 経営方針

(1) 経営の基本方針

当行グループは、「靴底を減らす活動」、「雨でも傘をさし続ける銀行」、「謙虚さのDNAを忘れない銀行」の3つをモットーとして、お客様の本業支援、経営改善・事業改善支援に全行的、継続的に取り組み、地域経済を活性化させることで、当行の収益力の向上を図ってまいります。

また、業務の運営にあたっては、公共的使命、社会的責任を自覚するとともに確固たる倫理観を持って行動し、各種法令等の遵守について最大の注意を払うとともに、経営管理態勢及び法令等遵守態勢の充実・強化に、総力を挙げ取り組んで行く所存です。

(2) 目標とする経営指標

当行は、平成28年度末に下記経営指標を目標として設定しております。

- |                  |       |
|------------------|-------|
| ① 自己資本比率         | 11%程度 |
| ② 業務粗利益経費率(OHR)* | 61%程度 |
| ③ コア業務純益         | 95億円  |

\*業務粗利益経費率(OHR) = (経費 - 機械化関連費用) / 業務粗利益 × 100

(3) 中長期的な経営戦略及び対処すべき課題

当行グループは、平成27年4月から平成30年3月までの3年間の計画期間とした経営強化計画「プランフェニックスⅣ」に基づき、お客様の「売上増加」「経営課題の解決」に向けて、お客様の本業支援、経営改善・事業再生支援の実践に全行的・継続的に取り組み、地域経済の活性化を図ることで収益力の強化に取り組んでまいります。

今年度は、お客様の本業支援を中心としたビジネスモデルの持続可能性を更に高めるために、お客様の支援体制の強化と事業性評価力の向上に取り組むとともに、自治体・地元大学との支援ネットワークの拡充、女性行員の活躍促進や専門人材の育成・強化を図り、お客様との強固なリレーションの構築と経営基盤の強化に努めてまいります。

また、ビジネスモデルを支える態勢の強化として、経営管理態勢や与信管理態勢、リスク管理態勢などコーポレートガバナンスの強化に取り組んでまいります。

4. 会計基準の選択に関する基本的な考え方

当行グループは、日本国内における銀行業を中心とした業務を営んでいることから、当面は日本基準を適用することとしておりますが、今後の国内同業他社のIFRS採用動向を踏まえ、IFRS適用の検討を進めていく方針です。



5. 連結財務諸表

(1) 連結貸借対照表

(単位：百万円)

|                      | 前連結会計年度<br>(平成27年3月31日) | 当連結会計年度<br>(平成28年3月31日) |
|----------------------|-------------------------|-------------------------|
| <b>資産の部</b>          |                         |                         |
| 現金預け金                | 110,388                 | 155,779                 |
| コールローン及び買入手形         | 35,889                  | 22,501                  |
| 商品有価証券               | 22                      | 21                      |
| 有価証券                 | 553,225                 | 601,129                 |
| 貸出金                  | 1,325,649               | 1,351,689               |
| 外国為替                 | 800                     | 507                     |
| その他資産                | 12,463                  | 13,043                  |
| <b>有形固定資産</b>        | <b>24,453</b>           | <b>24,922</b>           |
| 建物                   | 4,683                   | 4,881                   |
| 土地                   | 17,779                  | 17,960                  |
| リース資産                | 209                     | 177                     |
| その他の有形固定資産           | 1,781                   | 1,903                   |
| <b>無形固定資産</b>        | <b>1,060</b>            | <b>1,686</b>            |
| ソフトウェア               | 732                     | 756                     |
| その他の無形固定資産           | 327                     | 929                     |
| 繰延税金資産               | 1,984                   | —                       |
| 支払承諾見返               | 3,485                   | 3,023                   |
| 貸倒引当金                | △9,004                  | △8,226                  |
| <b>資産の部合計</b>        | <b>2,060,418</b>        | <b>2,166,077</b>        |
| <b>負債の部</b>          |                         |                         |
| 預金                   | 1,823,324               | 1,860,800               |
| 譲渡性預金                | 700                     | 700                     |
| 借入金                  | 74,382                  | 128,389                 |
| 外国為替                 | 96                      | 16                      |
| その他負債                | 6,231                   | 10,637                  |
| 賞与引当金                | 415                     | 416                     |
| 退職給付に係る負債            | 10,371                  | 10,072                  |
| 役員退職慰労引当金            | 30                      | 1                       |
| 睡眠預金払戻損失引当金          | 417                     | 447                     |
| 偶発損失引当金              | 677                     | 682                     |
| 繰延税金負債               | 14                      | 864                     |
| 再評価に係る繰延税金負債         | 2,673                   | 2,493                   |
| 支払承諾                 | 3,485                   | 3,023                   |
| <b>負債の部合計</b>        | <b>1,922,820</b>        | <b>2,018,544</b>        |
| <b>純資産の部</b>         |                         |                         |
| 資本金                  | 38,653                  | 38,653                  |
| 資本剰余金                | 31,174                  | 31,170                  |
| 利益剰余金                | 45,509                  | 52,523                  |
| 自己株式                 | △392                    | △373                    |
| <b>株主資本合計</b>        | <b>114,945</b>          | <b>121,974</b>          |
| その他有価証券評価差額金         | 18,825                  | 21,572                  |
| 土地再評価差額金             | 3,052                   | 3,079                   |
| 退職給付に係る調整累計額         | 361                     | 409                     |
| <b>その他の包括利益累計額合計</b> | <b>22,239</b>           | <b>25,061</b>           |
| 新株予約権                | 177                     | 217                     |
| 非支配株主持分              | 235                     | 278                     |
| <b>純資産の部合計</b>       | <b>137,597</b>          | <b>147,532</b>          |
| <b>負債及び純資産の部合計</b>   | <b>2,060,418</b>        | <b>2,166,077</b>        |

(2) 連結損益計算書及び連結包括利益計算書  
(連結損益計算書)

(単位：百万円)

|                  | 前連結会計年度<br>(自 平成26年4月1日<br>至 平成27年3月31日) | 当連結会計年度<br>(自 平成27年4月1日<br>至 平成28年3月31日) |
|------------------|------------------------------------------|------------------------------------------|
| 経常収益             | 43,622                                   | 41,132                                   |
| 資金運用収益           | 31,223                                   | 29,856                                   |
| 貸出金利息            | 22,799                                   | 22,246                                   |
| 有価証券利息配当金        | 8,242                                    | 7,384                                    |
| コールローン利息及び買入手形利息 | 81                                       | 74                                       |
| 預け金利息            | 24                                       | 90                                       |
| その他の受入利息         | 76                                       | 59                                       |
| 役務取引等収益          | 6,281                                    | 6,357                                    |
| その他業務収益          | 397                                      | 388                                      |
| その他経常収益          | 5,720                                    | 4,530                                    |
| 貸倒引当金戻入益         | 1,701                                    | 189                                      |
| 償却債権取立益          | 833                                      | 440                                      |
| その他の経常収益         | 3,185                                    | 3,899                                    |
| 経常費用             | 31,308                                   | 30,441                                   |
| 資金調達費用           | 790                                      | 823                                      |
| 預金利息             | 724                                      | 693                                      |
| 譲渡性預金利息          | 1                                        | 1                                        |
| 借入金利息            | 58                                       | 123                                      |
| その他の支払利息         | 5                                        | 4                                        |
| 役務取引等費用          | 4,020                                    | 4,179                                    |
| その他業務費用          | 239                                      | 212                                      |
| 営業経費             | 21,684                                   | 21,646                                   |
| その他経常費用          | 4,573                                    | 3,579                                    |
| その他の経常費用         | 4,573                                    | 3,579                                    |
| 経常利益             | 12,313                                   | 10,690                                   |
| 特別利益             | —                                        | —                                        |
| 特別損失             | 16                                       | 194                                      |
| 固定資産処分損          | 16                                       | 19                                       |
| 減損損失             | —                                        | 174                                      |
| 税金等調整前当期純利益      | 12,296                                   | 10,495                                   |
| 法人税、住民税及び事業税     | 79                                       | 1,066                                    |
| 法人税等調整額          | △331                                     | 1,225                                    |
| 法人税等合計           | △252                                     | 2,292                                    |
| 当期純利益            | 12,548                                   | 8,203                                    |
| 非支配株主に帰属する当期純利益  | 108                                      | 44                                       |
| 親会社株主に帰属する当期純利益  | 12,440                                   | 8,158                                    |

(連結包括利益計算書)

(単位：百万円)

|              | 前連結会計年度<br>(自 平成26年4月1日<br>至 平成27年3月31日) | 当連結会計年度<br>(自 平成27年4月1日<br>至 平成28年3月31日) |
|--------------|------------------------------------------|------------------------------------------|
| 当期純利益        | 12,548                                   | 8,203                                    |
| その他の包括利益     | 6,605                                    | 2,926                                    |
| その他有価証券評価差額金 | 6,842                                    | 2,745                                    |
| 土地再評価差額金     | 276                                      | 133                                      |
| 退職給付に係る調整額   | △513                                     | 47                                       |
| 包括利益         | 19,154                                   | 11,130                                   |
| (内訳)         |                                          |                                          |
| 親会社株主に係る包括利益 | 19,040                                   | 11,086                                   |
| 非支配株主に係る包括利益 | 113                                      | 43                                       |

(3) 連結株主資本等変動計算書

前連結会計年度(自平成26年4月1日 至平成27年3月31日)

(単位:百万円)

|                     | 株主資本   |        |        |      |         |
|---------------------|--------|--------|--------|------|---------|
|                     | 資本金    | 資本剰余金  | 利益剰余金  | 自己株式 | 株主資本合計  |
| 当期首残高               | 38,653 | 31,179 | 34,068 | △409 | 103,492 |
| 会計方針の変更による累積的影響額    |        |        | 282    |      | 282     |
| 会計方針の変更を反映した当期首残高   | 38,653 | 31,179 | 34,350 | △409 | 103,774 |
| 当期変動額               |        |        |        |      |         |
| 剰余金の配当              |        |        | △1,281 |      | △1,281  |
| 親会社株主に帰属する当期純利益     |        |        | 12,440 |      | 12,440  |
| 自己株式の処分             |        | △5     |        | 20   | 15      |
| 自己株式の取得             |        |        |        | △3   | △3      |
| 株主資本以外の項目の当期変動額(純額) |        |        |        |      |         |
| 当期変動額合計             | —      | △5     | 11,159 | 16   | 11,170  |
| 当期末残高               | 38,653 | 31,174 | 45,509 | △392 | 114,945 |

|                     | その他の包括利益累計額  |          |              |               | 新株予約権 | 非支配株主持分 | 純資産合計   |
|---------------------|--------------|----------|--------------|---------------|-------|---------|---------|
|                     | その他有価証券評価差額金 | 土地再評価差額金 | 退職給付に係る調整累計額 | その他の包括利益累計額合計 |       |         |         |
| 当期首残高               | 11,988       | 2,775    | 875          | 15,639        | 136   | 1,188   | 120,456 |
| 会計方針の変更による累積的影響額    |              |          |              |               |       |         | 282     |
| 会計方針の変更を反映した当期首残高   | 11,988       | 2,775    | 875          | 15,639        | 136   | 1,188   | 120,738 |
| 当期変動額               |              |          |              |               |       |         |         |
| 剰余金の配当              |              |          |              |               |       |         | △1,281  |
| 親会社株主に帰属する当期純利益     |              |          |              |               |       |         | 12,440  |
| 自己株式の処分             |              |          |              |               |       |         | 15      |
| 自己株式の取得             |              |          |              |               |       |         | △3      |
| 株主資本以外の項目の当期変動額(純額) | 6,836        | 276      | △513         | 6,600         | 41    | △953    | 5,688   |
| 当期変動額合計             | 6,836        | 276      | △513         | 6,600         | 41    | △953    | 16,859  |
| 当期末残高               | 18,825       | 3,052    | 361          | 22,239        | 177   | 235     | 137,597 |

当連結会計年度（自 平成27年4月1日 至 平成28年3月31日）

（単位：百万円）

|                     | 株主資本   |        |        |      |         |
|---------------------|--------|--------|--------|------|---------|
|                     | 資本金    | 資本剰余金  | 利益剰余金  | 自己株式 | 株主資本合計  |
| 当期首残高               | 38,653 | 31,174 | 45,509 | △392 | 114,945 |
| 会計方針の変更による累積的影響額    |        |        |        |      |         |
| 会計方針の変更を反映した当期首残高   | 38,653 | 31,174 | 45,509 | △392 | 114,945 |
| 当期変動額               |        |        |        |      |         |
| 剰余金の配当              |        |        | △1,250 |      | △1,250  |
| 親会社株主に帰属する当期純利益     |        |        | 8,158  |      | 8,158   |
| 自己株式の処分             |        | △4     |        | 21   | 16      |
| 自己株式の取得             |        |        |        | △2   | △2      |
| 土地再評価差額金の取崩         |        |        | 106    |      | 106     |
| 株主資本以外の項目の当期変動額（純額） |        |        |        |      |         |
| 当期変動額合計             | -      | △4     | 7,014  | 18   | 7,029   |
| 当期末残高               | 38,653 | 31,170 | 52,523 | △373 | 121,974 |

|                     | その他の包括利益累計額  |          |              |               | 新株予約権 | 非支配株主持分 | 純資産合計   |
|---------------------|--------------|----------|--------------|---------------|-------|---------|---------|
|                     | その他有価証券評価差額金 | 土地再評価差額金 | 退職給付に係る調整累計額 | その他の包括利益累計額合計 |       |         |         |
| 当期首残高               | 18,825       | 3,052    | 361          | 22,239        | 177   | 235     | 137,597 |
| 会計方針の変更による累積的影響額    |              |          |              |               |       |         |         |
| 会計方針の変更を反映した当期首残高   | 18,825       | 3,052    | 361          | 22,239        | 177   | 235     | 137,597 |
| 当期変動額               |              |          |              |               |       |         |         |
| 剰余金の配当              |              |          |              |               |       |         | △1,250  |
| 親会社株主に帰属する当期純利益     |              |          |              |               |       |         | 8,158   |
| 自己株式の処分             |              |          |              |               |       |         | 16      |
| 自己株式の取得             |              |          |              |               |       |         | △2      |
| 土地再評価差額金の取崩         |              |          |              |               |       |         | 106     |
| 株主資本以外の項目の当期変動額（純額） | 2,746        | 27       | 47           | 2,821         | 40    | 43      | 2,905   |
| 当期変動額合計             | 2,746        | 27       | 47           | 2,821         | 40    | 43      | 9,934   |
| 当期末残高               | 21,572       | 3,079    | 409          | 25,061        | 217   | 278     | 147,532 |

(4) 連結キャッシュ・フロー計算書

(単位：百万円)

|                         | 前連結会計年度<br>(自 平成26年4月1日<br>至 平成27年3月31日) | 当連結会計年度<br>(自 平成27年4月1日<br>至 平成28年3月31日) |
|-------------------------|------------------------------------------|------------------------------------------|
| <b>営業活動によるキャッシュ・フロー</b> |                                          |                                          |
| 税金等調整前当期純利益             | 12,296                                   | 10,495                                   |
| 減価償却費                   | 1,159                                    | 1,300                                    |
| 減損損失                    | —                                        | 174                                      |
| 貸倒引当金の増減(△)             | △3,087                                   | △778                                     |
| 賞与引当金の増減額(△は減少)         | 23                                       | 1                                        |
| 退職給付に係る負債の増減額(△は減少)     | △354                                     | △242                                     |
| 役員退職慰労引当金の増減額(△は減少)     | 6                                        | △29                                      |
| 睡眠預金払戻損失引当金の増減(△)       | 29                                       | 30                                       |
| 偶発損失引当金の増減額(△は減少)       | 235                                      | 4                                        |
| 資金運用収益                  | △31,223                                  | △29,856                                  |
| 資金調達費用                  | 790                                      | 823                                      |
| 有価証券関係損益(△)             | 6                                        | △865                                     |
| 為替差損益(△は益)              | △585                                     | 189                                      |
| 固定資産処分損益(△は益)           | 16                                       | 19                                       |
| 商品有価証券の純増(△)減           | △1                                       | 0                                        |
| 貸出金の純増(△)減              | △28,868                                  | △26,039                                  |
| 預金の純増減(△)               | 59,498                                   | 37,475                                   |
| 譲渡性預金の純増減(△)            | 700                                      | —                                        |
| 借入金(劣後特約付借入金を除く)の純増減(△) | 41,603                                   | 54,007                                   |
| 預け金(日銀預け金を除く)の純増(△)減    | 657                                      | 599                                      |
| コールローン等の純増(△)減          | 15,625                                   | 13,387                                   |
| 外国為替(資産)の純増(△)減         | 44                                       | 293                                      |
| 外国為替(負債)の純増減(△)         | 62                                       | △79                                      |
| 資金運用による収入               | 31,470                                   | 30,289                                   |
| 資金調達による支出               | △851                                     | △829                                     |
| その他                     | 689                                      | △814                                     |
| 小計                      | 99,943                                   | 89,557                                   |
| 法人税等の支払額                | △111                                     | △49                                      |
| 営業活動によるキャッシュ・フロー        | 99,831                                   | 89,507                                   |
| <b>投資活動によるキャッシュ・フロー</b> |                                          |                                          |
| 有価証券の取得による支出            | △128,772                                 | △147,389                                 |
| 有価証券の売却による収入            | 25,559                                   | 20,273                                   |
| 有価証券の償還による収入            | 76,500                                   | 87,400                                   |
| 有形固定資産の取得による支出          | △809                                     | △1,648                                   |
| 無形固定資産の取得による支出          | △350                                     | △915                                     |
| 有形固定資産の売却による収入          | 0                                        | —                                        |
| 資産除去債務の履行による支出          | △1                                       | △0                                       |
| 投資活動によるキャッシュ・フロー        | △27,873                                  | △42,280                                  |
| <b>財務活動によるキャッシュ・フロー</b> |                                          |                                          |
| 配当金の支払額                 | △1,281                                   | △1,250                                   |
| 非支配株主への配当金の支払額          | △66                                      | —                                        |
| 非支配株主への分配金の支払額          | △1,000                                   | —                                        |
| 自己株式の取得による支出            | △3                                       | △2                                       |
| ストックオプションの行使による収入       | 0                                        | 0                                        |
| 財務活動によるキャッシュ・フロー        | △2,352                                   | △1,252                                   |
| 現金及び現金同等物に係る換算差額        | 30                                       | 15                                       |
| 現金及び現金同等物の増減額(△は減少)     | 69,637                                   | 45,990                                   |
| 現金及び現金同等物の期首残高          | 38,903                                   | 108,541                                  |
| 現金及び現金同等物の期末残高          | 108,541                                  | 154,531                                  |

- (5) 連結財務諸表に関する注記事項  
 (継続企業の前提に関する注記)  
 該当事項はありません。

(会計方針の変更)

(「企業結合に関する会計基準」等の適用)

「企業結合に関する会計基準」(企業会計基準第21号 平成25年9月13日。以下「企業結合会計基準」という。)、  
 「連結財務諸表に関する会計基準」(企業会計基準第22号 平成25年9月13日。以下「連結会計基準」という。)  
 及び「事業分離等に関する会計基準」(企業会計基準第7号 平成25年9月13日。以下「事業分離等会計基準」という。)等を当連結会計年度から適用し、支配が継続している場合の子会社に対する当行の持分変動による差額を資本剰余金として計上するとともに、取得関連費用を発生した連結会計年度の費用として計上する方法に変更しております。また、当連結会計年度の期首以後実施される企業結合については、暫定的な会計処理の確定による取得原価の配分額の見直しを企業結合日の属する連結会計年度の連結財務諸表に反映させる方法に変更いたします。加えて、当期純利益等の表示の変更及び少数株主持分から非支配株主持分への表示の変更を行っております。当該表示の変更を反映させるため、前連結会計年度については、連結財務諸表の組替えを行っております。

当連結会計年度の連結キャッシュ・フロー計算書においては、連結範囲の変動を伴わない子会社株式の取得または売却に係るキャッシュ・フローについては、「財務活動によるキャッシュ・フロー」の区分に記載し、連結範囲の変動を伴う子会社株式の取得関連費用もしくは連結範囲の変動を伴わない子会社株式の取得または売却に関連して生じた費用に係るキャッシュ・フローは、「営業活動によるキャッシュ・フロー」の区分に記載しております。

企業結合会計基準等の適用については、企業結合会計基準第58-2項(4)、連結会計基準第44-5項(4)及び事業分離等会計基準第57-4項(4)に定める経過的な取扱いに従っており、当連結会計年度の期首時点から将来にわたって適用しております。

なお、当連結会計年度において、連結財務諸表に与える影響額はありません。

また、1株当たり情報に与える影響は当該箇所に記載しております。

(セグメント情報等)

【セグメント情報】

1. 報告セグメントの概要

当行グループの報告セグメントは、当行グループの構成単位のうち分離された財務情報が入手可能であり、当行の取締役会が、経営資源の配分の決定及び業績を評価するために、定期的に検討を行う対象となっているものです。

当行グループは、銀行業務を中心にリース業務などの金融サービスの提供を事業活動として展開していることから、「銀行業」、「リース業」の2つを報告セグメントとしております。

「銀行業」は、預金業務、融資業務、証券業務、為替業務を中心とした業務を行っております。「リース業」は、リース業務を行っております。

2. 報告セグメントごとの経常収益、利益又は損失、資産、負債その他の項目の金額の算定方法

報告されている事業セグメントの会計処理の方法は、「連結財務諸表作成のための基本となる重要な事項」における記載と同一であります。

報告セグメントの利益は、経常利益をベースとした数値であります。

セグメント間の内部経常収益は、市場実勢価格に基づいております。

3. 報告セグメントごとの経常収益、利益又は損失、資産、負債その他の項目の金額に関する情報

前連結会計年度（自平成26年4月1日 至平成27年3月31日）

（単位：百万円）

|                            | 報告セグメント   |       |           | その他   | 合計        | 調整額    | 連結財務諸表計上額 |
|----------------------------|-----------|-------|-----------|-------|-----------|--------|-----------|
|                            | 銀行業       | リース業  | 計         |       |           |        |           |
| 経常収益                       |           |       |           |       |           |        |           |
| 外部顧客に対する<br>経常収益           | 40,207    | 2,605 | 42,813    | 845   | 43,658    | △36    | 43,622    |
| セグメント間の<br>内部経常収益          | 459       | 223   | 682       | 337   | 1,020     | △1,020 | —         |
| 計                          | 40,667    | 2,829 | 43,496    | 1,182 | 44,678    | △1,056 | 43,622    |
| セグメント利益                    | 12,245    | 98    | 12,343    | 304   | 12,647    | △333   | 12,313    |
| セグメント資産                    | 2,058,070 | 7,641 | 2,065,711 | 4,626 | 2,070,338 | △9,920 | 2,060,418 |
| セグメント負債                    | 1,921,236 | 7,487 | 1,928,723 | 2,461 | 1,931,184 | △8,364 | 1,922,820 |
| その他の項目                     |           |       |           |       |           |        |           |
| 減価償却費                      | 1,118     | 29    | 1,148     | 10    | 1,159     | △0     | 1,159     |
| 資金運用収益                     | 31,291    | 1     | 31,293    | 34    | 31,327    | △104   | 31,223    |
| 資金調達費用                     | 805       | 111   | 916       | 7     | 923       | △133   | 790       |
| 特別利益                       | —         | —     | —         | —     | —         | —      | —         |
| 特別損失                       | 16        | 0     | 16        | 0     | 16        | —      | 16        |
| (固定資産処分損)                  | 16        | 0     | 16        | 0     | 16        | —      | 16        |
| 税金費用                       | △162      | 0     | △161      | 29    | △132      | △119   | △252      |
| 有形固定資産及び<br>無形固定資産の<br>増加額 | 1,082     | 66    | 1,149     | 0     | 1,149     | —      | 1,149     |

(注) 1. 一般企業の売上高に代えて、経常収益を記載しております。

2. 「その他」の区分は報告セグメントに含まれない事業セグメントであり、信用保証業、クレジットカード業及びその他を含んでおります。

3. 調整額は、次のとおりであります。

(1) セグメント利益の調整額△333百万円は、セグメント間取引消去であります。

(2) セグメント資産の調整額△9,920百万円は、当行の貸出金5,375百万円及び連結子会社の預け金2,483百万円の相殺消去等であります。

(3) セグメント負債の調整額△8,364百万円は、当行の預金2,483百万円及び連結子会社の借入金5,375百万円の相殺消去等であります。

4. セグメント利益は、連結損益計算書の経常利益と調整を行っております。



当連結会計年度（自平成27年4月1日 至平成28年3月31日）

（単位：百万円）

|                            | 報告セグメント   |       |           | その他   | 合計        | 調整額    | 連結財務諸表計上額 |
|----------------------------|-----------|-------|-----------|-------|-----------|--------|-----------|
|                            | 銀行業       | リース業  | 計         |       |           |        |           |
| 経常収益                       |           |       |           |       |           |        |           |
| 外部顧客に対する<br>経常収益           | 37,874    | 2,532 | 40,406    | 764   | 41,171    | △39    | 41,132    |
| セグメント間の<br>内部経常収益          | 99        | 249   | 348       | 258   | 607       | △607   | —         |
| 計                          | 37,973    | 2,781 | 40,755    | 1,023 | 41,779    | △646   | 41,132    |
| セグメント利益                    | 10,554    | 117   | 10,671    | 48    | 10,719    | △29    | 10,690    |
| セグメント資産                    | 2,163,068 | 8,159 | 2,171,227 | 4,535 | 2,175,762 | △9,685 | 2,166,077 |
| セグメント負債                    | 2,016,853 | 7,888 | 2,024,741 | 2,386 | 2,027,128 | △8,583 | 2,018,544 |
| その他の項目                     |           |       |           |       |           |        |           |
| 減価償却費                      | 1,258     | 37    | 1,295     | 11    | 1,307     | △6     | 1,300     |
| 資金運用収益                     | 29,904    | 1     | 29,905    | 31    | 29,936    | △80    | 29,856    |
| 資金調達費用                     | 827       | 96    | 923       | 6     | 929       | △106   | 823       |
| 特別利益                       | —         | —     | —         | —     | —         | —      | —         |
| 特別損失                       | 194       | —     | 194       | 0     | 194       | —      | 194       |
| (固定資産処分損)                  | 19        | —     | 19        | 0     | 19        | —      | 19        |
| (減損損失)                     | 174       | —     | 174       | —     | 174       | —      | 174       |
| 税金費用                       | 2,241     | 0     | 2,241     | 51    | 2,293     | △0     | 2,292     |
| 有形固定資産及び<br>無形固定資産の<br>増加額 | 2,526     | 77    | 2,603     | 0     | 2,604     | △36    | 2,567     |

- (注) 1. 一般企業の売上高に代えて、経常収益を記載しております。
2. 「その他」の区分は報告セグメントに含まれない事業セグメントであり、信用保証業、クレジットカード業及びその他を含んでおります。
3. 調整額は、次のとおりであります。
- (1) セグメント利益の調整額△29百万円は、セグメント間取引消去であります。
- (2) セグメント資産の調整額△9,685百万円は、当行の貸出金4,495百万円及び連結子会社の預け金3,539百万円の相殺消去等であります。
- (3) セグメント負債の調整額△8,583百万円は、当行の預金3,539百万円及び連結子会社の借入金4,495百万円の相殺消去等であります。
4. セグメント利益は、連結損益計算書の経常利益と調整を行っております。

(1株当たり情報)

|                     | 前連結会計年度<br>(自 平成26年4月1日<br>至 平成27年3月31日) | 当連結会計年度<br>(自 平成27年4月1日<br>至 平成28年3月31日) |
|---------------------|------------------------------------------|------------------------------------------|
| 1株当たり純資産額           | 276円42銭                                  | 303円8銭                                   |
| 1株当たり当期純利益金額        | 33円64銭                                   | 20円80銭                                   |
| 潜在株式調整後1株当たり当期純利益金額 | 17円15銭                                   | 11円69銭                                   |

(注) 1. 1株当たり純資産額の算定上の基礎は、次のとおりであります。

|                             |     | 前連結会計年度<br>(平成 27 年 3 月 31 日) | 当連結会計年度<br>(平成 28 年 3 月 31 日) |
|-----------------------------|-----|-------------------------------|-------------------------------|
| 純資産の部の合計額                   | 百万円 | 137,597                       | 147,532                       |
| 純資産の部の合計額から控除する金額           | 百万円 | 35,927                        | 35,998                        |
| 優先株式の払込金額                   | 百万円 | 35,000                        | 35,000                        |
| 定時株主総会決議による優先配当額            | 百万円 | 514                           | 501                           |
| 新株予約権                       | 百万円 | 177                           | 217                           |
| 非支配株主持分                     | 百万円 | 235                           | 278                           |
| 普通株式に係る期末の純資産額              | 百万円 | 101,670                       | 111,533                       |
| 1株当たり純資産額の算定に用いられた期末の普通株式の数 | 千株  | 367,804                       | 367,994                       |

2. 1株当たり当期純利益金額及び潜在株式調整後1株当たり当期純利益金額の算定上の基礎は、次のとおりであります。

|                        |     | 前連結会計年度<br>(自 平成 26 年 4 月 1 日<br>至 平成 27 年 3 月 31 日) | 当連結会計年度<br>(自 平成 27 年 4 月 1 日<br>至 平成 28 年 3 月 31 日) |
|------------------------|-----|------------------------------------------------------|------------------------------------------------------|
| 1株当たり当期純利益金額           |     |                                                      |                                                      |
| 親会社株主に帰属する当期純利益        | 百万円 | 12,440                                               | 8,158                                                |
| 普通株主に帰属しない金額           | 百万円 | 514                                                  | 501                                                  |
| 定時株主総会決議による優先配当額       | 百万円 | 514                                                  | 501                                                  |
| 普通株式に係る親会社株主に帰属する当期純利益 | 百万円 | 11,926                                               | 7,656                                                |
| 普通株式の期中平均株式数           | 千株  | 354,477                                              | 367,954                                              |
| 潜在株式調整後1株当たり当期純利益金額    |     |                                                      |                                                      |
| 親会社株主に帰属する当期純利益調整額     | 百万円 | 514                                                  | 501                                                  |
| 定時株主総会決議による優先配当額       | 百万円 | 514                                                  | 501                                                  |
| 普通株式増加数                | 千株  | 370,895                                              | 329,438                                              |
| 優先株式                   | 千株  | 368,757                                              | 326,964                                              |
| 新株予約権                  | 千株  | 2,137                                                | 2,474                                                |

3. 「会計方針の変更」に記載のとおり、企業結合会計基準等を適用し、企業結合会計基準第 58-2 項 (4)、連結会計基準第 44-5 項 (4) 及び事業分離等会計基準第 57-4 項 (4) に定める経過的な取扱いに従っております。

なお、当連結会計年度の1株当たり純資産額、1株当たり当期純利益金額及び潜在株式調整後1株当たり当期純利益金額に与える影響額はありません。

(重要な後発事象)

該当事項はありません。

6. 個別財務諸表

(1) 貸借対照表

(単位：百万円)

|            | 前事業年度<br>(平成27年3月31日) | 当事業年度<br>(平成28年3月31日) |
|------------|-----------------------|-----------------------|
| 資産の部       |                       |                       |
| 現金預け金      | 110,340               | 155,731               |
| 現金         | 40,044                | 37,989                |
| 預け金        | 70,295                | 117,741               |
| コールローン     | 35,889                | 22,501                |
| 商品有価証券     | 22                    | 21                    |
| 商品国債       | 0                     | 0                     |
| 商品地方債      | 21                    | 20                    |
| 有価証券       | 552,829               | 602,034               |
| 国債         | 172,497               | 159,472               |
| 地方債        | 86,576                | 140,875               |
| 社債         | 114,319               | 132,322               |
| 株式         | 19,555                | 15,964                |
| その他の証券     | 159,881               | 153,400               |
| 貸出金        | 1,330,665             | 1,355,840             |
| 割引手形       | 9,536                 | 9,447                 |
| 手形貸付       | 82,941                | 76,909                |
| 証書貸付       | 1,131,244             | 1,166,187             |
| 当座貸越       | 106,942               | 103,295               |
| 外国為替       | 800                   | 507                   |
| 外国他店預け     | 629                   | 412                   |
| 買入外国為替     | 74                    | 44                    |
| 取立外国為替     | 96                    | 50                    |
| その他資産      | 4,291                 | 4,328                 |
| 未収収益       | 2,550                 | 2,454                 |
| 金融派生商品     | 0                     | 3                     |
| その他の資産     | 1,740                 | 1,870                 |
| 有形固定資産     | 24,490                | 24,957                |
| 建物         | 4,681                 | 4,879                 |
| 土地         | 17,779                | 17,960                |
| リース資産      | 511                   | 543                   |
| その他の有形固定資産 | 1,517                 | 1,573                 |
| 無形固定資産     | 979                   | 1,574                 |
| ソフトウェア     | 645                   | 596                   |
| リース資産      | 69                    | 52                    |
| その他の無形固定資産 | 264                   | 926                   |
| 繰延税金資産     | 2,151                 | —                     |
| 支払承諾見返     | 3,485                 | 3,023                 |
| 貸倒引当金      | △7,917                | △7,208                |
| 資産の部合計     | 2,058,026             | 2,163,311             |

(単位：百万円)

|                    | 前事業年度<br>(平成27年3月31日) | 当事業年度<br>(平成28年3月31日) |
|--------------------|-----------------------|-----------------------|
| <b>負債の部</b>        |                       |                       |
| 預金                 | 1,825,808             | 1,864,339             |
| 当座預金               | 56,432                | 56,516                |
| 普通預金               | 689,759               | 709,418               |
| 貯蓄預金               | 12,062                | 11,999                |
| 通知預金               | 8,121                 | 7,552                 |
| 定期預金               | 1,019,458             | 1,037,704             |
| 定期積金               | 22,761                | 22,151                |
| その他の預金             | 17,212                | 18,997                |
| 譲渡性預金              | 700                   | 700                   |
| 借入金                | 72,442                | 125,299               |
| 借入金                | 72,442                | 125,299               |
| 外国為替               | 96                    | 16                    |
| 売渡外国為替             | 96                    | 15                    |
| 未払外国為替             | 0                     | 0                     |
| その他負債              | 4,180                 | 8,561                 |
| 未払法人税等             | 114                   | 1,107                 |
| 未払費用               | 1,553                 | 1,337                 |
| 前受収益               | 706                   | 684                   |
| 給付補填備金             | 6                     | 5                     |
| 金融派生商品             | 16                    | 3                     |
| リース債務              | 616                   | 630                   |
| 資産除去債務             | 311                   | 315                   |
| その他の負債             | 856                   | 4,477                 |
| 賞与引当金              | 403                   | 409                   |
| 退職給付引当金            | 10,856                | 10,620                |
| 役員退職慰労引当金          | 29                    | —                     |
| 睡眠預金払戻損失引当金        | 417                   | 447                   |
| 偶発損失引当金            | 677                   | 682                   |
| 繰延税金負債             | —                     | 668                   |
| 再評価に係る繰延税金負債       | 2,673                 | 2,493                 |
| 支払承諾               | 3,485                 | 3,023                 |
| <b>負債の部合計</b>      | <b>1,921,769</b>      | <b>2,017,261</b>      |
| <b>純資産の部</b>       |                       |                       |
| 資本金                | 38,653                | 38,653                |
| 資本剰余金              | 31,174                | 31,170                |
| 資本準備金              | 17,500                | 17,500                |
| その他資本剰余金           | 13,674                | 13,670                |
| 利益剰余金              | 44,763                | 51,726                |
| 利益準備金              | 1,140                 | 1,390                 |
| その他利益剰余金           | 43,623                | 50,336                |
| 繰越利益剰余金            | 43,623                | 50,336                |
| 自己株式               | △392                  | △373                  |
| 株主資本合計             | 114,199               | 121,177               |
| その他有価証券評価差額金       | 18,828                | 21,575                |
| 土地再評価差額金           | 3,052                 | 3,079                 |
| 評価・換算差額等合計         | 21,880                | 24,655                |
| 新株予約権              | 177                   | 217                   |
| <b>純資産の部合計</b>     | <b>136,257</b>        | <b>146,050</b>        |
| <b>負債及び純資産の部合計</b> | <b>2,058,026</b>      | <b>2,163,311</b>      |

(2) 損益計算書

(単位：百万円)

|              | 前事業年度<br>(自 平成26年4月1日<br>至 平成27年3月31日) | 当事業年度<br>(自 平成27年4月1日<br>至 平成28年3月31日) |
|--------------|----------------------------------------|----------------------------------------|
| 経常収益         | 40,723                                 | 37,973                                 |
| 資金運用収益       | 31,283                                 | 29,904                                 |
| 貸出金利息        | 22,864                                 | 22,299                                 |
| 有価証券利息配当金    | 8,236                                  | 7,380                                  |
| コールローン利息     | 81                                     | 74                                     |
| 預け金利息        | 24                                     | 90                                     |
| その他の受入利息     | 76                                     | 59                                     |
| 役務取引等収益      | 5,721                                  | 5,788                                  |
| 受入為替手数料      | 1,334                                  | 1,346                                  |
| その他の役務収益     | 4,387                                  | 4,442                                  |
| その他業務収益      | 397                                    | 388                                    |
| 外国為替売買益      | 121                                    | 88                                     |
| 商品有価証券売買益    | 0                                      | 0                                      |
| 国債等債券売却益     | 275                                    | 300                                    |
| その他の業務収益     | 0                                      | 0                                      |
| その他経常収益      | 3,321                                  | 1,892                                  |
| 貸倒引当金戻入益     | 2,042                                  | 229                                    |
| 償却債権取立益      | 623                                    | 311                                    |
| 株式等売却益       | -                                      | 781                                    |
| その他の経常収益     | 655                                    | 570                                    |
| 経常費用         | 28,410                                 | 27,430                                 |
| 資金調達費用       | 805                                    | 827                                    |
| 預金利息         | 725                                    | 693                                    |
| 譲渡性預金利息      | 1                                      | 1                                      |
| 借用金利息        | 43                                     | 101                                    |
| その他の支払利息     | 34                                     | 30                                     |
| 役務取引等費用      | 4,010                                  | 4,087                                  |
| 支払為替手数料      | 319                                    | 312                                    |
| その他の役務費用     | 3,691                                  | 3,775                                  |
| その他業務費用      | 239                                    | 212                                    |
| 国債等債券売却損     | 239                                    | 212                                    |
| 営業経費         | 21,178                                 | 21,093                                 |
| その他経常費用      | 2,176                                  | 1,209                                  |
| 貸出金償却        | 1,262                                  | 781                                    |
| 株式等売却損       | 0                                      | -                                      |
| 株式等償却        | 41                                     | 4                                      |
| その他の経常費用     | 871                                    | 423                                    |
| 経常利益         | 12,312                                 | 10,543                                 |
| 特別利益         | -                                      | -                                      |
| 特別損失         | 16                                     | 194                                    |
| 固定資産処分損      | 16                                     | 19                                     |
| 減損損失         | -                                      | 174                                    |
| 税引前当期純利益     | 12,296                                 | 10,348                                 |
| 法人税、住民税及び事業税 | 48                                     | 1,019                                  |
| 法人税等調整額      | △212                                   | 1,221                                  |
| 法人税等合計       | △163                                   | 2,241                                  |
| 当期純利益        | 12,459                                 | 8,107                                  |

(3) 株主資本等変動計算書

前事業年度 (自 平成26年4月1日 至 平成27年3月31日)

(単位: 百万円)

|                         | 株主資本   |        |          |         |       |                     |         |      |         |
|-------------------------|--------|--------|----------|---------|-------|---------------------|---------|------|---------|
|                         | 資本金    | 資本剰余金  |          |         | 利益剰余金 |                     |         | 自己株式 | 株主資本合計  |
|                         |        | 資本準備金  | その他資本剰余金 | 資本剰余金合計 | 利益準備金 | その他利益剰余金<br>繰越利益剰余金 | 利益剰余金合計 |      |         |
| 当期首残高                   | 38,653 | 17,500 | 13,679   | 31,179  | 883   | 32,420              | 33,303  | △409 | 102,727 |
| 会計方針の変更による累積的影響額        |        |        |          |         |       | 282                 | 282     |      | 282     |
| 会計方針の変更を反映した当期首残高       | 38,653 | 17,500 | 13,679   | 31,179  | 883   | 32,702              | 33,585  | △409 | 103,009 |
| 当期変動額                   |        |        |          |         |       |                     |         |      |         |
| 剰余金の配当                  |        |        |          |         |       | △1,281              | △1,281  |      | △1,281  |
| 利益準備金の積立                |        |        |          |         | 256   | △256                |         |      | —       |
| 当期純利益                   |        |        |          |         |       | 12,459              | 12,459  |      | 12,459  |
| 自己株式の処分                 |        |        | △5       | △5      |       |                     |         | 20   | 15      |
| 自己株式の取得                 |        |        |          |         |       |                     |         | △3   | △3      |
| 株主資本以外の項目の当期変動額<br>(純額) |        |        |          |         |       |                     |         |      |         |
| 当期変動額合計                 | —      | —      | △5       | △5      | 256   | 10,921              | 11,177  | 16   | 11,189  |
| 当期末残高                   | 38,653 | 17,500 | 13,674   | 31,174  | 1,140 | 43,623              | 44,763  | △392 | 114,199 |

|                         | 評価・換算差額等     |          |            | 新株予約権 | 純資産合計   |
|-------------------------|--------------|----------|------------|-------|---------|
|                         | その他有価証券評価差額金 | 土地再評価差額金 | 評価・換算差額等合計 |       |         |
| 当期首残高                   | 11,996       | 2,775    | 14,771     | 136   | 117,635 |
| 会計方針の変更による累積的影響額        |              |          |            |       | 282     |
| 会計方針の変更を反映した当期首残高       | 11,996       | 2,775    | 14,771     | 136   | 117,917 |
| 当期変動額                   |              |          |            |       |         |
| 剰余金の配当                  |              |          |            |       | △1,281  |
| 利益準備金の積立                |              |          |            |       | —       |
| 当期純利益                   |              |          |            |       | 12,459  |
| 自己株式の処分                 |              |          |            |       | 15      |
| 自己株式の取得                 |              |          |            |       | △3      |
| 株主資本以外の項目の当期変動額<br>(純額) | 6,831        | 276      | 7,108      | 41    | 7,150   |
| 当期変動額合計                 | 6,831        | 276      | 7,108      | 41    | 18,339  |
| 当期末残高                   | 18,828       | 3,052    | 21,880     | 177   | 136,257 |

当事業年度（自 平成27年4月1日 至 平成28年3月31日）

（単位：百万円）

|                     | 株主資本   |        |          |         |       |                     |         |      |         |
|---------------------|--------|--------|----------|---------|-------|---------------------|---------|------|---------|
|                     | 資本金    | 資本剰余金  |          |         | 利益剰余金 |                     |         | 自己株式 | 株主資本合計  |
|                     |        | 資本準備金  | その他資本剰余金 | 資本剰余金合計 | 利益準備金 | その他利益剰余金<br>繰越利益剰余金 | 利益剰余金合計 |      |         |
| 当期首残高               | 38,653 | 17,500 | 13,674   | 31,174  | 1,140 | 43,623              | 44,763  | △392 | 114,199 |
| 会計方針の変更による累積的影響額    |        |        |          |         |       |                     |         |      |         |
| 会計方針の変更を反映した当期首残高   | 38,653 | 17,500 | 13,674   | 31,174  | 1,140 | 43,623              | 44,763  | △392 | 114,199 |
| 当期変動額               |        |        |          |         |       |                     |         |      |         |
| 剰余金の配当              |        |        |          |         |       | △1,250              | △1,250  |      | △1,250  |
| 利益準備金の積立            |        |        |          |         | 250   | △250                |         |      |         |
| 当期純利益               |        |        |          |         |       | 8,107               | 8,107   |      | 8,107   |
| 自己株式の処分             |        |        | △4       | △4      |       |                     |         | 21   | 16      |
| 自己株式の取得             |        |        |          |         |       |                     |         | △2   | △2      |
| 土地再評価差額金の取崩         |        |        |          |         |       | 106                 | 106     |      | 106     |
| 株主資本以外の項目の当期変動額（純額） |        |        |          |         |       |                     |         |      |         |
| 当期変動額合計             | -      | -      | △4       | △4      | 250   | 6,713               | 6,963   | 18   | 6,977   |
| 当期末残高               | 38,653 | 17,500 | 13,670   | 31,170  | 1,390 | 50,336              | 51,726  | △373 | 121,177 |

|                     | 評価・換算差額等     |          |            | 新株予約権 | 純資産合計   |
|---------------------|--------------|----------|------------|-------|---------|
|                     | その他有価証券評価差額金 | 土地再評価差額金 | 評価・換算差額等合計 |       |         |
| 当期首残高               | 18,828       | 3,052    | 21,880     | 177   | 136,257 |
| 会計方針の変更による累積的影響額    |              |          |            |       |         |
| 会計方針の変更を反映した当期首残高   | 18,828       | 3,052    | 21,880     | 177   | 136,257 |
| 当期変動額               |              |          |            |       |         |
| 剰余金の配当              |              |          |            |       | △1,250  |
| 利益準備金の積立            |              |          |            |       |         |
| 当期純利益               |              |          |            |       | 8,107   |
| 自己株式の処分             |              |          |            |       | 16      |
| 自己株式の取得             |              |          |            |       | △2      |
| 土地再評価差額金の取崩         |              |          |            |       | 106     |
| 株主資本以外の項目の当期変動額（純額） | 2,747        | 27       | 2,774      | 40    | 2,815   |
| 当期変動額合計             | 2,747        | 27       | 2,774      | 40    | 9,792   |
| 当期末残高               | 21,575       | 3,079    | 24,655     | 217   | 146,050 |

## 7. その他

### 役員の変動について

(平成28年6月28日付)

#### (1) 取締役の変動

退任予定取締役

平成28年6月28日開催予定の定時株主総会をもって退任の予定

代表取締役副頭取(常勤) <sup>かべ</sup>加辺 <sup>ひでお</sup>秀雄

#### (2) 監査役の変動

##### ① 新任監査役候補

平成28年6月28日開催予定の定時株主総会において選任の予定

監査役(常勤) <sup>かべ</sup>加辺 <sup>ひでお</sup>秀雄 (現 代表取締役副頭取)

##### ② 退任予定監査役

平成28年6月28日開催予定の定時株主総会をもって退任の予定

監査役(常勤) <sup>こぐれ</sup>木暮 <sup>のぼる</sup>昇

#### (3) 補欠監査役の変動

該当ありません。

以上